

Il Rapporto annuale 2024
*Il valore dei dati open access
come bene comune
della comunità biellese*

9 novembre 2024 | 10.00-12.30
Palazzo Gromo Losa, Biella



Franca Maino

*Percorsi di secondo welfare e
Università degli Studi di Milano*



Gli esiti del percorso di OsservaBiella 2024



Approfondimento tematico quantitativo e qualitativo

a cura di Maristella Cacciapaglia,
Franca Maino e Manuela Verdino



Rapporto annuale quantitativo

a cura di Valeria De Tommaso, Alice Fanelli e
Franca Maino con il supporto di Sara Diritti



Importanti novità nel percorso 2024!

Le innovazioni del percorso

Decisione di dedicare il tema dell'Approfondimento tematico al **fenomeno migratorio**

Rimodulazione del Rapporto annuale quantitativo, con l'intento di **facilitarne la fruizione** e una **comprensione più approfondita dei dati**, anche in una prospettiva comparativa

2

Le tappe del Rapporto annuale quantitativo 2024

Incontro annuale del Tavolo di OsservaBiella

- Definizione del tema dell'Approfondimento tematico
- Confronto sulla struttura del Rapporto quantitativo



Il IV Rapporto Annuale



La stesura del Rapporto si è articolata in **tre fasi**:

- **L'interlocuzione** con gli enti dell'Osservatorio
- La **selezione degli indicatori** più rilevanti e **l'analisi dei dati**
- Una **nuova struttura e veste grafica** del Rapporto (e del Sito Osservabiella)

Fase 1: interlocuzione con gli enti di OsservaBiella

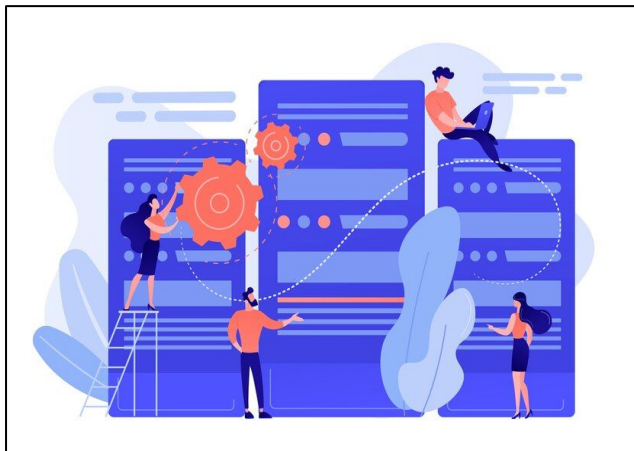

La banca dati dell'Osservatorio contiene ed elabora dati sia disponibili **online** e in **open access** (es. Istat, Demostat, Regione Piemonte, ecc.) sia forniti direttamente dagli Enti territoriali.

Dopo i primi tre Rapporti Annuali, si è deciso di andare oltre la raccolta dei dati e di avviare un **confronto** con gli enti di OsservaBiella per iniziare a rivedere gli indicatori, selezionare quelli meglio in grado di restituire una fotografia aggiornata dei bisogni territoriali e fornire una **analisi condivisa** delle tendenze sociodemografiche ed economiche del territorio.

Questo **confronto** ha permesso di costruire un **quadro descrittivo e interpretativo** per ciascun indicatore del Rapporto, offrendo una **rappresentazione aggiornata** delle tendenze territoriali in relazione a quelle nazionali e regionali.

Il dialogo ha inoltre consentito di...



Fase 2: selezione degli indicatori e analisi dei dati

... rivedere gli indicatori e procedere ad una attenta **selezione**:

2020-2021

Inizialmente erano stati individuati **450 indicatori**, successivamente **ridotti e ridefiniti a 170**.

2022

170 indicatori

2023

160 indicatori

2024

150 indicatori

Criteria di **scermatura** e **selezione dei dati**

- **Rilevanza** e **utilità** del dato ai fini dell'analisi territoriale
- **Aggiornamento** e **disponibilità** annuale del dato (evitare rischio obsolescenza)

- Alcuni degli indicatori sono stati **sostituiti con dati più aggiornati e/o oggi più rilevanti**
- Gli **indicatori non inclusi** nel Rapporto 2024 sono però rimasti a disposizione nell'**archivio dell'Osservatorio**

Fase 3: nuova struttura e veste grafica del Rapporto

Il Rapporto (e il Sito Osservabiella) si è dotato di una **nuova struttura e veste grafica**

- In risposta alla necessità di rendere il rapporto più **fruibile e accessibile**, come emerso dalle interlocuzioni con gli Enti di OsservaBiella
- Ogni capitolo (corrispondente ad uno o più Goal dell'Agenda 2030) è ora strutturato in **10 slide**, suddivise in due sezioni:
 - **la prima parte:** propone un'analisi sintetica dei principali trend a livello provinciale e comparativo
 - **la seconda parte:** è dedicata alle infografiche che presentano gli indicatori più significativi.
- Da quest'anno, **tutti i dati raccolti** (compresi quelli delle precedenti edizioni) **sono disponibili per il download** in formato Excel direttamente dal Sito web di OsservaBiella.





Gli indicatori del rapporto

A

Accessi alla mensa Caritas di Biella



Accesso al REM



Accesso a reddito e pensione di cittadinanza



Accessi/chiamate ai centri antiviolenza



Accesso ai servizi di connettività veloce e banda larga



Arrivi e presenze di turisti italiani e stranieri per provincia e tipologia di esercizio



Fase 3: nuova struttura e veste grafica

L'ANDAMENTO DELLA POPOLAZIONE ITALIANA E STRANIERA

Nel periodo compreso tra il 2019 e il 2024, si osserva a **livello nazionale** una leggera diminuzione della **popolazione totale**, passando da 59.816.675 a 58.989.749 residenti, con una contrazione dell'1,38%. Durante questo periodo, la distribuzione di genere rimane relativamente stabile, con una leggera preponderanza di donne. Nel 2019, gli uomini rappresentavano il 48,70% della popolazione mentre le donne il 51,30%. Nel 2024, la percentuale di uomini è leggermente aumentata al 48,93%, mentre quella delle donne è scesa al 51,09%. Questo cambiamento indica un **equilibrio demografico** che tende a mantenersi costante nonostante la diminuzione complessiva della popolazione.

Anche in **Piemonte** si osserva una riduzione della popolazione, da 4.328.565 nel 2019 a 4.252.581 nel 2024. La distribuzione di genere riflette una **tendenza simile a quella nazionale**, con le donne che costituiscono una maggioranza più marcata rispetto agli uomini. Nel 2019, gli uomini rappresentavano il 48,58% della popolazione mentre le donne il 51,42%. Nel 2024, la percentuale di uomini è aumentata leggermente al 48,85% e quella delle donne è diminuita al 51,15%.

Quanto alla Provincia di Biella, qui osserviamo una **diminuzione della popolazione** da 175.341 nel 2019 a 168.707 nel 2024. La distribuzione di genere nella Provincia biellese segue una tendenza simile all'Italia e al Piemonte, con una maggiore presenza femminile. Nel 2019, gli uomini costituivano il 48,07% della popolazione e sono passati, nel 2024, al 48,38% mentre le donne il 51,93% e sono scese al 51,62%.

IV RAPPORTO ANNUALE - 2024

GLI INDICATORI DEMOGRAFICI

In riferimento alla **popolazione straniera**, a **livello nazionale**, il numero di cittadini residenti è aumentato da 4.996.158 nel 2019 a 5.307.598 nel 2024. L'incidenza percentuale degli stranieri sul totale della popolazione italiana è rimasta **relativamente stabile**, intorno al 9%. Questo aumento del numero assoluto di stranieri, associato a una percentuale stabile, indica una crescita proporzionale della popolazione straniera rispetto alla popolazione totale italiana.

In **Piemonte**, il numero di cittadini stranieri residenti è passato da 411.083 nel 2019 a 433.397 nel 2024. Anche qui, l'incidenza percentuale sul totale della popolazione regionale è aumentata leggermente, passando dal 9,50% al 10%. La percentuale della popolazione straniera residente in Piemonte sul totale nazionale è rimasta relativamente **costante**, intorno all'8,17%, con una crescita **in linea con la tendenza nazionale**.

Nella Provincia di Biella, il numero di cittadini stranieri residenti è diminuito leggermente tra il 2019 e il 2021, per poi aumentare costantemente fino al 2024, passando da 9.871 nel 2019 a 10.847 nel 2024. L'incidenza percentuale sul totale della popolazione provinciale è aumentata dal 5,63% al 6%, mentre la percentuale sul totale della popolazione straniera residente in Italia è rimasto **costante** intorno allo 0,19-0,20%. Questo incremento evidenzia una **crescita relativa della popolazione straniera** nella Provincia, che potrebbe essere dovuta a una maggiore attrattività del territorio o a dinamiche migratorie specifiche, come approfondito nel Rapporto tematico 2024.

IV RAPPORTO ANNUALE - 2024

Il **tasso di natalità nazionale** è **diminuito costantemente** da 9,4 nascite per 1.000 abitanti nel 2002 a 6,4 nel 2024. Questa significativa riduzione riflette un trend di lungo periodo caratterizzato da un calo delle nascite, fenomeno comune in molti esati evolutivi e legato a fattori come i cambiamenti nei modelli familiari e sociali o la diminuzione

La **prima parte** presenta un'analisi sintetica dei principali *trend* a livello provinciale e comparativo. L'analisi descrittiva è suddivisa in macro-tematiche relative al **Goal** considerato, con una sezione dedicata alla **comparazione temporale longitudinale** (su diverse annualità) e un'altra focalizzata sul confronto con i **livelli regionale e nazionale**.

Fase 3: nuova struttura e veste grafica

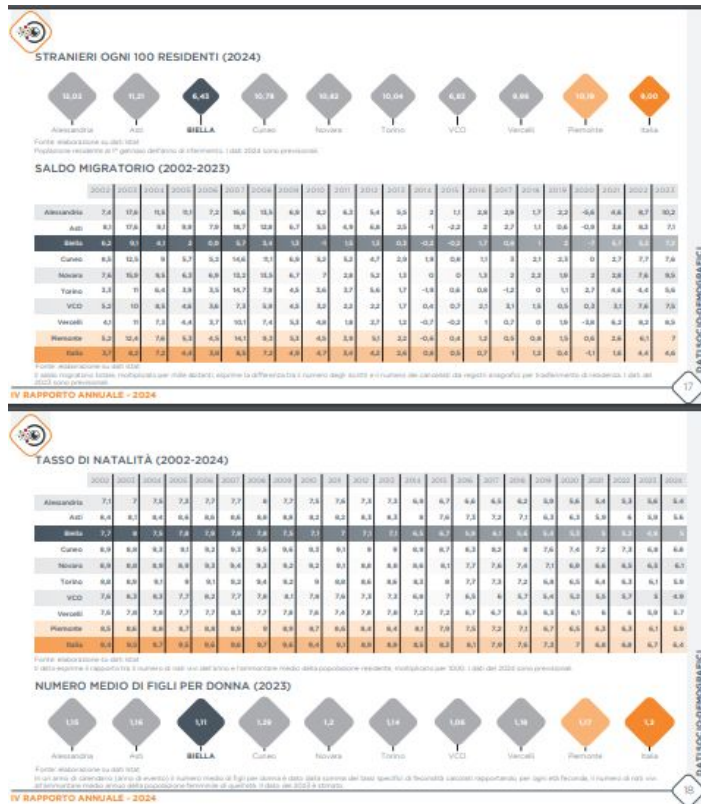

DATI SOCIO-DEMOGRAFICI

DATI SOCIO-DEMOGRAFICI

La **seconda parte** è dedicata alle infografiche che evidenziano gli indicatori più significativi.

Le infografiche rappresentano solo una parte dei dati disponibili nel Capitolo.

Quando possibile, gli indicatori sono raggruppati nella stessa slide per mettere in risalto tendenze simili e/o divergenti tra indicatori comparabili.

Fase 3: nuova struttura e veste grafica



RIEPILOGO INDICATORI DATI SOCIO-DEMOGRAFICI DEL BIELLESE

Il sommario riporta tutti gli indicatori disponibili e scaricabili dalla pagina dedicata di www.osservabiella.it

INDICATORE	ANNUALITÀ DI RIFERIMENTO	Fonte
Popolazione residente	2019-2024	Istat
Densità della popolazione	2018-2024	Istat
Struttura demografica della popolazione	2019-2024	Istat
Cittadini stranieri residenti	2019-2024	Istat
Minori stranieri residenti	2019-2024	Istat
Stranieri residenti ogni 100 residenti	2019-2024	Istat
Tasso di mortalità	2002-2023	Istat
Tasso di natalità	2002-2024	Istat
Saldo migratorio	2002-2023	Istat
Età media delle donne al primo parto	2002-2023	Istat
Numero medio di figli per donna	2002-2023	Istat
Età media	2002-2024	Istat
Indice di vecchiaia	2002-2024	Istat
Indice di dipendenza strutturale	2002-2024	Istat
Indice di dipendenza degli anziani	2002-2024	Istat



Nell'ultima slide di ogni Goal/sezione si trova un riepilogo di tutti i dati disponibili, con annualità e fonte di riferimento.

IV RAPPORTO ANNUALE - 2024

20

DATI SOCIO-DEMOGRAFICI

DATI SOCIO-DEMOGRAFICI

Il Rapporto è introdotto da un capitolo che contiene i più significativi indicatori socio-demografici relativi alla Provincia di Biella, alla Regione Piemonte e all'Italia. Il capitolo è pensato per descrivere lo scenario locale nel suo complesso e provare a posizionarlo rispetto al contesto regionale e nazionale; si propone, inoltre, come chiave di lettura utile all'interpretazione degli indicatori contenuti negli altri capitoli.

In questa prima sezione trovano spazio dati relativi alla popolazione residente e alla sua struttura demografica. Sono inoltre presenti i principali indicatori e indici statistici demografici relativi alla mortalità, alla fecondità, alla presenza di persone anziane e straniere.

POPOLAZIONE RESIDENTE SU SCALA NAZIONALE, REGIONALE E PROVINCIALE, PER GENERE (2024)

	UOMINI	DONNE
TOTALE	28.851.041 48,91%	30.138.708 51,09%
TOTALE	58.989.749	
REGIONE	2.077.406 48,85%	2.175.175 51,15%
TOTALE	4.252.581	
BIELLA	81.625 48,38%	87.082 51,62%
TOTALE	168.707	

DOWNLOAD DATI



DOWNLOAD DATI GOAL .XLSX



Come anticipato, alcuni dati sono presenti nelle infografiche, mentre **tutti** gli altri sono **accessibili nei file Excel**, facilmente **scaricabili** dal sito di OsservaBiella

Riflessioni conclusive e prospettive future

Verso la quinta annualità dell'Osservatorio

Alle soglie della quinta annualità, l'Osservatorio:

- Si sta affermando come un **“riferimento chiave e strategico”** per comprendere le trasformazioni sociali e orientare le decisioni territoriali.
- Sta favorendo la creazione e/o il consolidamento di **alleanze territoriali** (OsservaBiella include 39 enti), oggi sempre più **inclusive** e **capacitanti** → rafforzando così anche la capacità di rispondere alle sfide emergenti del territorio promuovendo **soluzioni data-driven, coprogettate, conosciute.**
- Contribuisce ad orientare le riflessioni progettuali verso **decisioni sostenibili per la comunità del Biellese** (con una visione di lungo periodo).

Il dato **“open access”** come **bene comune della comunità:**

- Gli **open data** si affermano come un bene comune condiviso, capace di promuovere **partecipazione** e **collaborazione** tra enti territoriali, istituzioni pubbliche e cittadini/e e incentivare la **trasparenza delle decisioni collettive.**

Osservabiella: enti che aderiscono al Tavolo



FONDO
EDO TEMPIA
per la lotta contro i tumori



CAMERA DI COMMERCIO
MONTE ROSA LAGHI
ALTO PIEMONTE



Consorzio Intercomunale Servizi Socio Assistenziali
Biella

